

Referat - Det Grønne Dialogforum den 23. marts 2022

Deltagere	<p>Dansk Ornitologisk Forening: Carsten Michael Jørgensen</p> <p>Danmarks Naturfredningsforening, Gribskov: Helge Muhle Larsen og Linda Bruhn Jørgensen</p> <p>Friluftsrådet, Kreds Nordsjælland: Sally Schlichting</p> <p>Gribskov landligger Forbund: Kirsten Eva Jessen og Inge-lise Knuthsen</p> <p>Grundejersammenslutningen: Bjarne Frølund</p> <p>Helsingø og Omegns Sportsfiskerforening: Ejvind Hartmund</p> <p>Naturstyrelsen, Nordsjælland: Ida Dahl-Nielsen</p> <p><i>Gribskov Kommune:</i></p> <p>Udvalg for Klima, Teknik og Miljø:</p> <p>Udvalgsformand Brian Lyck Jørgensen (o), Jens Rane Holck (f)</p> <p>Administration:</p> <p>Dennis Mejer, Leder af Natur, Vand og Vej</p> <p>Anni Hougaard Dalgas, Naturmedarbejder</p> <p>Stine Kjær Petersen, Kyst og vandløbsmedarbejder, Sekretær for Det Grønne dialogforum</p> <p>Simon Sode Ellegård, Praktikant (Skov- og landskabsingeniør), Gribskov Kommune</p>
Referent	Stine Kjær Petersen
Fraværende	<p>Naturstyrelsen, Nordsjælland: Jens Bjerregård</p> <p>Nordsjællands Landboforening: Enok Vestergaard</p> <p>Lokalforeningsrådet: Pernille Lütken og Henning Holm</p> <p>Gribskov Vandløbslaug: Michael Andreasen</p>

Punkt	Dagsorden og referat
1	Velkomst og godkendelse af referat

Kl. 17.00-17.05	
Ref.	Godkendt uden bemærkninger
2 17.05-17.25	<p>Opfølgning om Grøn Uge og Grøn Lørdag v/ Anni Hougaard Dalgas, Gribskov Kommune</p> <p><i>Punktet følger op på mødepunkt 2, den 8. dec. 2021 om Temadrøftelse om Grøn uge og Grøn lørdag 2022:</i></p> <p><u>Uddrag af referat fra møde 8 dec. 2021:</u> ”Det Grønne Dialogforum bakker op om, at Grøn Uge og Grøn Lørdag afholdes igen i 2022 og at målgruppen udvides med indskolingen, som der blev lagt op til i 2020.</p> <p>Forummet oplever, at konceptet fra før Corona fungerer og synes derfor, at der skal holdes fast i dette. Begivenheden er kun vokset i forhold til antallet af foreninger og antallet af gæster.</p> <p>Det Grønne Dialogforum ser ingen grund til at sammentænke Naturens Dag med Grøn Uge og Grøn Lørdag. Der peges på Grøn Uge og Grøn Lørdag er en Gribskov kommune begivenhed, mens Naturens dag er en national begivenhed.”</p> <p>Grøn Uge og Grøn Lørdag vender tilbage i 2022! Foråret er på vej, og heldigvis uden corona restriktioner i år. Det betyder, at Grøn Uge og Grøn Lørdag vender tilbage i samme form, som tidligere år. Kommunens politikere bakker op om arrangementet, og gennemførelsen blev formelt godkendt på Klima-, Miljø- og Teknikudvalgets møde den 22. februar i år.</p> <p>Grøn Uge er i perioden 9.-20. maj, og Grøn Lørdag er den 21. maj på Gilleleje Havn.</p> <p>Grøn Uge aktiviteterne tilbydes til kommunens børnehavebørn og som noget nyt – efter ønske fra Det Grønne Dialogforum, også til indskolings børn i deres fritidsorganisationer (0.-3. klassetrin).</p> <p>Aktiviteterne for børnehavebørnene er om formiddagen, mens aktiviteter for indskolings fritidsorganisationer er om eftermiddagen.</p> <p>Årets tema er ”Det er Vildt!” Med temaet ”Vildt!” er rammen bred og kan rumme et væld af forskellige aktiviteter med natur og oplevelser i det fri i fokus.</p> <p>Temaet spiller rigtig godt sammen med Gribskov Kommunes mange forskellige initiativer for at øge biodiversiteten og vores deltagelse i Vild Kommune-konkurrencen.</p> <p>Ingen Grøn Uge eller Grøn Lørdag uden Jer! Der er holdt informationsmøde om GrønUge/GrønLørdag den 3. marts, hvor alle kommunens aktive grønne foreninger var inviteret. På mødet og efterfølgende har kommunens ’team GrønUge/GrønLørdag’ modtaget flere positive tilbagemeldinger</p>

	<p>fra en række foreninger/organisationer, som gerne vil deltage med et eller flere arrangementer.</p> <p>MEN vi håber på en del flere, ikke mindst fordi der er behov for flere aktiviteter, når Indskolingens børn også deltager. Derfor opfordres I alle til at tilmelde en eller flere aktiviteter, så Programmet også i år bliver flot og spændende.</p> <p>Kommunens team har sendt tilmeldingsmateriale ud til alle foreningerne/organisationerne, hvor aktiviteter kan beskrives på de medsendte aktivitetsskemaer. Aktivitetsskemaerne skal sendes retur til kommunens team senest 25. marts. GrønUge/GrønLørdag Programmet er klar i uge 14.</p> <p>Har I spørgsmål, er I altid velkomne til at kontakte kommunens GrønUge/GrønLørdag team, skriv til: natur@gribskov.dk</p>
<p>Ref.</p>	<p>Anni Hougaard Dalgas fra Team Natur vand og vej i Gribskov kommune har fået til opgave at planlægge Grøn Uge og Grøn Lørdag. Anni informerer om planlægningen.</p> <p>Grøn uge starter lørdag den 9. maj og slutter med en festdag den 21. maj i Gilleleje ved havnen. Ligger samtidig med et Klovnearrangement på havnen. Begge arrangementer forventes at trække gæster til området. Fin synsagtig.</p> <p>Grøn Uge er for børnehavebørn og - som noget nyt i år også indskoling. Arrangementer for indskoling afholdes i SFO-tiden, dvs eftermiddagen. SFO'erne er umiddelbart positive over for Grøn Uge.</p> <p>Arrangementer for børnehavebørnene afholdes om formiddagen.</p> <p>Kommunen har indbudt aktive grønne foreninger til at deltage. Der er brug for endnu flere, især nu hvor indskolingerne også er med. Anni appellerer til at medlemmerne i DGD bringer budskabet videre i deres bagland af frivillige. Tilbage melding er fredag den 25. marts, men send også gerne i weekenden. Programmet stykkes sammen i løbet af næste uge.</p> <p>Dialogforummet oplyser, at Søbogård rideklub har før været med, men det har været et problem, at der ikke har været transport ud til gården i Søborg. Der kom ingen børn. GrønLørdag er ikke egnet til heste pga lokationen. Der er massere der gerne vil ride på pony, men det bliver for farligt. Rideklubben har derfor trukket sig.</p> <p>Anni noterer at manglende transportmuligheder kan være en udfordring.</p> <p>Ungdomsskolen har minibusser. Måske de kan være behjælpelige?</p>
<p>3</p> <p>KI 17.25-17.40</p>	<p><i>Friluftsrådet, Kreds Nordsjælland ønsker følgende drøftet:</i></p> <p>Søborg sø</p> <ul style="list-style-type: none"> • Hvad kommer etableringen til at betyde for friluftslivet, byens borger og naturen/dyrelivet? • Hvad kan der gøres for den bedste implementering?

	<p>Naturnationalparker</p> <ul style="list-style-type: none"> • Hvad kommer det til at betyde for vores kommune? • Friluftslivets adgang, det yderligere pres på naturen/dyrelivet. Toiletter, affald.. <p>Natura 2000 planerne</p> <ul style="list-style-type: none"> • Hvad kommer de til at betyde for vores kommune?
<p>Ref</p>	<p>Søborg sø</p> <p>Ida fra Naturstyrelsen informerer om Søborg sø-projektet. PowerPoint præsentation vedlægges referatet.</p> <p>Ida henvender sig til kommunen vedr. stiforløb i Søborg (kommunens). Processen skal i gang. WSP sidder og beregner lige nu...</p> <p>Brian Lyck (o): Fredsbogård ligger godt i forhold til at blive besøgscenter/ankomstportal. Det er blevet politisk drøftet og det arbejde kører videre nu her. Byrådet har fornyeligt været inviteret ud til området og bl.a. set på fredsbogård. Opbakning fra Græsted borgerne.</p> <p>Hvornår bliver søen indvidet? Ida svarer, at der arbejdes mod en dato i efteråret 2023.</p> <p>WSP er i forbindelse med projekteringen kommet med et nyt forslag til, hvor udløbet til landkanalen bør være. Det skulle være en forbedring i forhold til fiskene. Relevante aktør vil blive hørt i den forbindelse.</p> <p>Jens Rane Holck (f): En lille betrækning fra Holløse Bredning, hvor fugletårnene ikke er optimalt placeret.</p> <p>Ida: P-pladserne bliver ikke nødvendigvis, hvor der er gode fuglekigger steder. Fugletårne bliver placeret når man ved, hvor fuglene vælger at opholde sig i søen. Der vil også i fremtiden blive muligt at ride i området.</p> <p>Naturnationalparkerne</p> <p>Ida fra Naturstyrelsen: I morgen formiddag offentliggøres, hvor de næste ti parker kommer til at ligge.</p> <p>Dialogforummet: Hvordan løftets/håndteres publikumsfaciliteter fx affald. I Thy løses affaldsudfordringen ved et samarbejde ml kommune og nationalparken. Affald er et punkt vi skal være opmærksomme på.</p> <p>Brian Lyck (o): Indsparket bringes videre.</p>

	<p>Jens Bjerregård fra Naturstyrelsen havde desværre mulighed for at deltage på mødet, men havde forud for mødet sendt en bemærkning til spørgsmålet.</p> <p><i>Ministeren/NST har besvaret rigtig mange spørgsmål irt friluftslivet udover hvad der er beskrevet i projektoplægget, der kan ses på hjemmesiden, og der ændres ikke ved de formelle adgangsregler, ligesom der er bevilget ekstra midler mhp faciliteter. Herunder fornuftige parkeringsforhold, som kommunen har givet tilladelse til. Der vil ske en tæt løbende monitoring mhp at belyse behovet for eventuelle nødvendige justeringer set i lyset af udviklingen i besøgstallet.</i></p> <p>Natura 2000 planer</p> <p>Miljøstyrelsen har sendt nye Natura 2000-planer i offentlig høring i perioden 21. feb.-20. maj 2022. Når planerne er endelig vedtaget, har kommune 1 år til at vedtage kommunale handleplaner. Dialogforummet vil blive orienteret når vi kommer i gang med den proces. Der kommer også en høringsperiode forud for vedtagelse af handleplanerne.</p> <p>Alle kan komme med høringssvar til Miljøstyrelsens forslag til natura 2000-planer og kommunernes forslag til Natura 2000-handleplaner.</p> <p>Forslag til Natura 2000-planerne bygger på basisanalyserne, hvori der beskrives data indsamlet i de enkelte områder, tilstanden og hvor de foreløbige trusler vurderes. Basisanalyserne er første trin i planlægningen og grundlaget for udarbejdelse af Natura 2000-planer. Basisanalyser med vurdering af naturtilstand og arter forelå allerede i juni 2020.</p> <p>Det Grønne Dialogforum orienteres når de kommunale handleplaner kommer i høring.</p> <p><i>Til orientering – tilføjelse efter mødet</i></p> <p>Basisanalyser, høringmateriale til Natura 2000-planerne kan ses på miljøstyrelsens hjemmeside:</p> <p>https://mst.dk/natur-vand/natur/natura-2000/natura-2000-planer/natura-2000-planlaegning-2022-2027/</p> <p>De gældende handleplaner kan ses på kommunens hjemmeside:</p> <p>https://gribskov.dk/borger/natur-miljoe-og-trafik/kyst-fredning-og-natur/fredning-og-naturbeskyttelse/beskyttet-natur/natura-2000-handleplaner</p>
<p>4 17.40-17.55</p>	<p><i>DN, Gribskov ønsker følgende drøftet:</i></p> <p>Udtagning af kulstofrige lavbundsarealer</p> <ul style="list-style-type: none"> • Hvordan har kommunen planlagt denne proces? Er der udpeget områder?

	<p>Grundvandspark(er)</p> <ul style="list-style-type: none"> • Hvilke overvejelser gør kommunen sig om beskyttelsen af vores grundvandsressourcer? <p>Jorddeponi/ terrænreguleringer</p> <ul style="list-style-type: none"> • DN ønsker på baggrund af en konkret sag om terrænreguleringer i Kelsø Fredningen, at høre om kommunens beredskab i anledning af de stadig flere jordtilkørsler vi oplever.
<p>Ref.</p>	<p>Lavbundsarealer</p> <p><i>[DN referer til kulstofrige lavbundsarealer, som kan være egnet til klima-projekter (CO2-reduktion og evt. andre synergier). De kulstofrige lavbundsarealer kan ses i Miljøstyrelsens kortlægninger.]</i></p> <p>Gribskov kommune: Der har ikke været en politisk drøftelse af spørgsmålet endnu, hvorfor der ikke er planlagt en større proces endnu. Gribskov kommune er opsat på de nye ordninger og der er flere forskellige med nogle variationer.</p> <p>Vi har haft en første henvendelse fra en lodsejer, men det påtænkte areal var for desværre for lille – 4 ha.</p> <p>Frivillighed er en forudsætning. Staten har afsat en stor pulje til lavbundsprojekter, men der skal også være nogle lodsejere, som vil stille arealer til rådighed.</p> <p>Naturstyrelsen er også en aktør som kan drive disse projekter, og de har fået tilført to årsværk til opgaven.</p> <p>Dialogforummet påpeger at lavbundsprojekter er et oplagt sted at skabe større biodiversitet.</p> <p>AGROI har sendt en masse info ud om lavbundsarealerne.</p> <p>Grundvandspark(er)</p> <p>Gribskov kommune: I 2020 udarbejdede vi en Perspektivplan for vandforsyning i Gribskov Kommune, som blev politisk godkendt. Som navnet siger indeholdt den perspektiver for den fremtidige indsats for sikring af vandforsyningen i Kommunen under hensyntagen til bl.a. bæredygtighed og natur.</p> <p>Perspektivplanen blev også godkendt af Grundvandsrådet med repræsentanter fra politisk udvalg, vandværkerne, Dansk Industri, Landbruget og Naturfredningsforeningen. I den forbindelse fremlagde DN et forslag om at søge fondsmidler i et samarbejde med relevante vandværker om grundvandsbeskyttelse, naturbeskyttelse og samtidig tilgodese rekreative interesser. Forslaget blev godt modtaget i Grundvandsrådet.</p>

	<p>Som opfølgning på Perspektivplanen har Gribskov Kommune under projekt ”Drikkevand på tværs” (et projekt støttet økonomisk af Region Hovedstaden) videreført DN’s projekt med som en aktivitet, der efter planen påbegyndes i sommer/efterår 2022, når resultaterne af de øvrige hovedaktiviteter i projektet er gennemført. Dette projekt kan pege på områder og vandværker , hvor det kan være relevant at arbejde videre med egentlige Grundvandsparker.</p> <p>(Se i øvrigt www.gribskov.dk/tvaers)</p> <p>Dialogforummet fortæller at Danmarks Naturfredningsforening har bidraget til arbejdet, men foreningen synes det går stille frem – hvordan står det til?</p> <p>Gribskov kommune: Det er taget med ind under det projekt der hedder Drikkevand på Tværs. Hvor det kommer som det sidste af 7 emner. Samspillet mellem forskellige hensyn – en helhedsorienteret tilgang til grundvandsbeskyttelse så også natur, biodiversitet og friluftliv tænkes ind startes forventeligt op til sommer. Pt er vi i gang med en kortlægning som skal belyse, hvor store grundvandsressourcerne i Nordsjælland er?</p> <p>Ida fortæller om skovrejsningsprojekter i Naturstyrelse regi. Projekterne er iværksat af HOFOR, som har en interesse i at beskytte grundvandet til forbrugerne i københavnsområdet.</p> <p>Hvis man i Nordsjælland har en interesse i et sådan samarbejde, vil Naturstyrelsen gerne i dialog herom.</p> <p>Dialogforummet flager for, at det også er muligt at lave andre naturtyper end skov – fx lysåbent.</p> <p>Ida: det gør Naturstyrelsen også - fx et overdrevsareal ved Hillerød.</p> <p>Jorddeponi/ terrænreguleringer</p> <p>Gribskov kommune oplyser om, at det ligger uden for rammerne af forummet at behandle konkrete sager på DGD – men takker for henvendelsen. Det kan dog oplyses, at der den 21. marts var besigtigelse på ejendommen i den konkrete sag.</p> <p>DN: Formålet med at rejse sagen er at gøre opmærksom på, at der flyttes temmelig meget jord rundt i kommunen. Der kan ødelægges meget på få dage. Kommunen bør have et fast beredskab.</p> <p>Brian Lyck (o) takker for forslaget – det er et konkret forslag vi kan bringe med til udvalget.</p>
<p>5</p> <p>17.55 – 18.35</p>	<p>Rundt om bordet: <i>(forbered jer på at bruge max. 4 minutter, så der er tid til alle)</i></p> <p>Nyt fra foreningerne:</p> <ul style="list-style-type: none"> • Danmarks Naturfredningsforening, Gribskov • Dansk Ornitologisk Forening

	<ul style="list-style-type: none"> • Friluftsrådet, Kreds Nordsjælland • Gribskov Landligger Forbund • Gribskov Vandløbslaug • Grundejersammenslutningen • Helsingø og Omegns Sportsfiskerforening • Lokalrådsforeningsrådet • Nordsjællands Landboforening <p>Nyt fra Naturstyrelsen, Nordsjælland</p>
Ref	<p>Nyt fra foreningerne:</p> <p>Danmarks Naturfredningsforening, Gribskov</p> <p>DN har lavet et arbejdsprogram fra 2022 – overordnet arbejder vi for mere natur.</p> <p>DN arbejder fortsat med sommerfugleprojektet på Heatherhill. Der er også en god sommerfuglelokation i Melby Overdrev, men der er ikke en sammenhæng mellem de to lokationer – derfor er det vigtigt med grønne trædesten for sommerfuglene mellem de to lokationer. Det kigger DN på mulighederne for at etablere. I første omgang er kommunens grunde i spil men der ligger et potentiale i sommerhusgrundene.</p> <p>Kommunen har mange arealer, også arealer som skal bebygges.</p> <p>Kommunen har opkøbt store arealer i Langedam ved Græsted, hvor der faktisk er et stort naturpotentiale. DN opfordrer til at man først kigger på naturen og så laver byggeplanerne på baggrund af det.</p> <p>Brian Lyck (o) fortæller, at Bo Jul Nielsen (b), formand for Planudvalget, også kommer til at sidde med i Det Grønne Dialogforum.</p> <p>Helge supplerer: DN har modtaget klager fra beboerne på den anden side af vejen ved Langedam-arealet, fordi de ikke er blevet hørt. Der ligger en eksisterende lokalplan på området. Oplever ikke at kommunen har respekt for egne lokalplaner og kommuneplaner.</p> <p>Brian opsummerer.</p> <p>Dansk Ornitologisk Forening</p> <p>Carsten fortæller om projektet ATLAS 1, hvor DK omdeles i ca. 2000 kvadrater a 5x5 ha – 4 årigt projekt i 1971-74. Data udgives i bogform.</p> <p>Det var epokegørende – det har dannet skole og nu gør man det med sommerfugle og planter.</p>

I 1993-96 gentages projektet - ATLAS 2. Frivillige indrapporterede igen observeret ynglefugle i hvert kvadrat 5x5 km. ATLAS 2 ender ud i en lidt større bogudgivelser med farver og tegnede illustrationer.

I 2014-2017 gentages projektet for tredje gang - ATLAS 3. Frivillige indrapporter igen til Fuglenes Hus. Det kommer der et pragtværk af en kæmpebog ud af.

Af værket fremgår det bl.a., at den mest udbredte fugl i Danmark er torsangeren.



Friluftsrådet, Kreds Nordsjælland

Sally: Søborg sø er en af de emner som fylder meget – god dialog med NST

Fokus på naturnationalparker – friluftsrådet støtter op om naturnationalparkerne .

Har lige haft Repræsentantmøde – Rådet har fokus på hvordan de får *havet* tænkt mere ind i friluftsrådet. Søger flere medlemmer som ved noget om det. Friluftsrådet ønsker at styrke det maritime-området. Der sker ikke nok - heller ikke i Gribskov kommune. Man behøver ikke at sidde med i bestyrelsen, man kan deltage som en temagruppe.

Sally: friluftsrådet holder kampagne omkring ”skilteskov”.

Gribskov Landligger Forbund

Kirsten: Forsat interesseret i det nye regulativ for affaldssortering. I sommerhusområderne er det et problem, at der er forslag om fire spande.

Brian Lyck (o): Emnet blev drøftet i går på udvalgsmødet. Punktet skal videre til byråd.

Det der er lagt op til, er fire to-kammer spande. Omkring sommerhusområderne er der udfordringer pga. at vejene er små i forhold til skraldebilerne. Der var i går flertal om, at borgmesteren retter henvendelse til ministeren.

Kirsten: Landliggerne er også interesseret i kollektivtrafik og sikring af stiforløbene.

Arbejder på problemer med opstuvning af spildevand i Godhavn Grundejerforening. Er i dialog med Gribvand.

Inge-lise: Landliggerne arbejder også på bedre adgange til strandene. Forhåbning om at kommunen støtter op om det. Håber på et godt samarbejde omkring det.

Inge-Lise spørger til forsøg med hundestrand.

Brian Lyck (o): Emnet var på udvalg i går. Administrationen havde indstillet at administrationen arbejder videre på et oplæg om hundeområder i det offentlige uderum. Udvalget besluttede at hundestranden i Smidstrup gøres permanent.

Gribskov Vandløbslaug

Fraværende

Grundejersammenslutningen

Ønsker at der bliver genoprettet et nyt grundejerråd, så emner som trafik, kollektivtrafik, kyster, kystsikring, sand, lokalplaner ect. kan tages der.

Helsingø og Omegns Sportsfiskerforening

Ejvind fortæller om sin holdning om erhvervsfiskeri i Arresø. Har skrevet en masse debatindlæg.

Dialogforummet spørger til hvorfor foreningen er modstander af erhvervsfiskeri på Arresø.

Ejvind: Erhvervsfiskeriet sker med net.

Der spørges til foreningens til holdning til Ramløse havn.

	<p>Det er der mange der spørger om – Foreningen har 6 både i Ramløse havn. Ejvind følger kun med på sidelinien.</p> <p>Lokalrådsforeningsrådet</p> <p>Fraværende</p> <p>Nordsjællands Landboforening</p> <p>Fraværende</p> <p>Nyt fra Naturstyrelsen(NST), Nordsjælland</p> <p>I NST fylder Naturnationalparker meget, derudover skal der udlægges en masse arealer til urørt skov, vi har sat et overvågningsprogram om odder i gang, kameraer ved fiskeørnen er sat op, Melby overdrag vedligeholdes ved afbrænding, kreatur indhegningerne efterses.</p>
6 18.35-18.45	Rammer og emner på møder i Det grønne dialogforum
Ref	<p><i>[Drøftelse på baggrund af henvendelse fra Grundejersammenslutningen og DN vedrørende hvor de mere grundejerspecifikke emner bør/kan tages op]</i></p> <p>Brian Lyck (o): I forhold til grundejerinteresser er det tidligere blevet besluttet, at der afholdes et årligt temamøde hvor formænd for alle kommunens grundejerforeninger inviteres, dette har desværre ikke været muligt at gennemføre de seneste år på grund af Corona og restriktioner i den anledning.</p> <p>Brian foreslår, at det årlige møde genoptages og opfordre til at grundejerforeningerne kommer med forslag til emner.</p> <p>Forslaget bakkes op af Det Grønne Dialogforum.</p>
7 18.45-18.50	<p>Nyt Fra Gribskov</p> <p><u>DK2020 – kommunens arbejde med vores kommende klimahandlingsplan.</u></p> <p>Gribskov Kommune kom i efteråret 2021 med i DK2020 projektet, som er et treårigt projekt, der tilbyder hjælp til kommunerne med at få udarbejdet en ambitiøs klimahandlingsplan. DK2020-projektet startede op i 2019 hvor de første 20 pilot kommuner gik igang med at udarbejde klimahandlingsplaner. I 2020 kom der 44 kommuner mere med og i august 2021, som var sidste ansøgningsrunde for at komme med i projektet, kom der yderligere 31 kommuner med, heriblandt Gribskov Kommune.</p>

Projektet er finansieret af Realdania, KL og de fem regioner. CONCITO er overordnet projektsekretariat.

Mål for klimaindsatsen

Klimahandlingsplanen skal vise vejen til netto-nuludledning (klimaneutralitet) for kommunen som geografisk område senest i 2050. Planen skal samtidig vise, hvordan kommunen vil tilpasse sig klimaforandringerne.

En "klimaneutral kommune" betyder:

- Netto-nuludledning fra energiforbrug i bygninger, transport og industri inden for kommunegrænsen (scope 1)
- Netto-nuludledning fra anvendelse af energi fra forsyningsnettet (scope 2)
- Netto-nuludledning fra affaldshåndtering inden for byens grænser (scope 1 og 3)
- Mindsket udledning af drivhusgasser som følge af varer og tjenester produceret uden for byens grænser, der forbruges af byens indbyggere, virksomheder og offentlige sektor (scope 3), hvor det er muligt.

CAPF

Arbejdet med klimahandlingsplanen i DK2020 regi er bygget op omkring det såkaldte Climate Action Planning Framework, også kaldte CAPF. Der er i CAPF'en stillet en lang række krav til hvilke trin kommunen skal igennem i arbejdet med klimahandlingsplanen for at få godkendt klimahandlingsplanen som en DK2020 plan. Blandt andet er det et krav, at Klimahandlingsplanen skal bygge på viden omkring de udfordringer Gribskov kommune står overfor i forhold til udledning af drivhusgasser og klimaforandringer. Som første skridt i arbejdet med DK2020 er Gribskov Kommune derfor i gang med at få udarbejdet en CO2 beregning (baseline) for CO2 udledningen (øvrige drivhusgasser som metan mv. omregnes til CO2 ækvivalenter i beregningen) og udarbejde en risikokortlægning for klimaforandringer.

Aktørinddragelse i DK2020 regi

Aktørinddragelse er en essentiel del af DK2020 klimahandlingsplanen, både i forbindelse med udarbejdelse af selve planen og den efterfølgende implementering af planen. Kravet ifht. til aktørinddragelse er, at kommunen sikrer at de såkaldte "nøgleaktører" inddrages. Ifht. udledning af drivhusgasser er det de aktører der har en særlig stor andel af udledningen af drivhusgasser. I forhold til klimatilpasning er det blandt andet de borgere som bliver særligt ramt af klimaforandringerne.

Kommunen kan vælge at inddrage aktører på mange forskellige måder; fx klimaråd, borgersamlinger, dialogmøder med f.eks. lodsejere og fjernvarmeværkerne, aftaler med lokale virksomheder mv. Kommunen må meget gerne benytte allerede eksisterende fora til inddragelsen som f.eks. Det grønne Dialogforum.

Fokus i arbejdet med klimahandlingsplanen er lige nu særligt på at få beskrevet Gribskov Kommune, herunder geografiske og socioøkonomiske forhold, samt de udfordringer kommunen har ifht. udledninger (baseline) og klimaforandringer (risikokortlægning). Derudover skal der udarbejdes en oversigt over de tiltag som kommunen allerede har vedtaget og som kan få betydning ifht. udledning af

drivhusgasser. Disse skal bruges til at få udarbejdet en beregning der viser hvor langt kommunen når ved "business-as-usual". Denne beregning forventes færdig i maj/juni.

Samtidig med ovenstående skal der arbejdes med at få udpeget de nøgleaktører som kommunen vurderer skal være en del af inddragelsesprocessen og få lagt en plan for inddragelsesprocessen, som forventes at løbe hen over sommeren/efteråret. Inddragelsesprocessen skal således være med til at kvalificere hvilke tiltag der skal med i klimahandlingsplanen i forhold til at sikre reduktion af CO2 udledning og tilpasning til klimaforandringerne.

Den endelige og politisk godkendte klimahandlingsplan skal være færdig senest den 15. juni 2023.

Gilleleje går i Fisk

Den 16. april 2022 kl 10:30 – 16 går *Gilleleje i fisk* når Gilleleje Hallen og havnen bliver centrum for et større arrangement målrettet lystfiskere.

Dagen vil tiltrække nybegyndere såvel som erfarne lystfiskere fra nær og fjern og vil bl.a. byde på et kæmpestort brugt fiskegrejsloppemarked og grejauktion såvel som et helt nyt koncept, "Fiskeminigolf", hvor der dystes i at klare en bane på færrest mulige kast med fiskestangen. Derudover vil der være mulighed for at prøve vaders, afprøve kræfter med fiskeriet og ved "fiskeminigolfbanen" og bålområdet ved havnen vil der også være mulighed for at smage på bålcaffe og lokale fiskespecialiteter.

Bag arrangementet står Helsing & Omegns Sportsfiskerforening, den Sjællandsk fiskeorganisation/forening, Fiskeringen samt Gribskov Kommune.

I kan løbende følge med om de forskellige tiltag samt tilkendegive at I deltager via facebook her. <https://fb.me/e/18lbU81e1>

Kig forbi!

Skader langs kysten efter stormen Malik

Den 30. januar 2022 rasede stormen Malik over Danmark med ekstrem højvande som følge. Stormrådet fastslog efterfølgende, at kyststrækningen i Gribskov blev ramt af en stormflod. Trods dette har kommunen kun kendskab til ganske få skader langs kysten som følge af stormen.

Skader på kommunale anlæg

Størst har skaderne været på badebroen på østmolen i Gilleleje Havn, nedgangene i Tinkerup og Heaterhill samt strandtrappen ved Kaprifolievej. Disse var så ødelagt efter Stormen, at de blev haste repareret inden indgangen af vinterferien i uge 7.

Generelt er der taget en god bid af kyst og af højden af stranden som det fx ses på billedet af Strandtrappen på Kaprifolievej. Før sluttede trappen i strandniveau og var bygget umiddelbart op af kystkrænten.



Vandløb med udløb til kysten

I Gribskov kommune er der tre store offentlige vandløb, som løber ud i havet på Nordkysten. Under storm, herunder Malik, hvor havet står høj, vil havstigningen have indflydelse på vandstanden i vandløbene. Når stormen har lagt sig, køres der ud med maskine på stranden, hvor sten og sand, som havet har efterladt, fjernes fra udløbene.

Kommunen følger med i udviklingen af vandstanden i vandløbene via digitale vandstandsmålere i Esrum å, Søborg kanal samt Højbro å.

Under stormen Malik blev der målt vandstande på 180 cm over normalen. Flere ejere af lavtliggende sommerhuse langs vandløbene har fortalt om vand i haver og nogle få om vand i værksteder og skuer. Kommunen har ikke kendskab til oversvømmede sommerhuse som følge af stormen.

Odderen er flyttet ind

Som det kan læses på Naturstyrelsen hjemmeside er der noget der tyder på at odderen er flyttet tilbage til Nordsjælland. Odderen tilstedeværelse er bl.a. blevet "afsløret" af et vildtkamera i Ramløse Å.

Københavns Universitet og Naturstyrelsen iværksætter derfor et projekt som skal belyse odderens tilstedeværelse i Nordsjælland.

I Gribskov kommune er det oplagt at sætte fotofælder op i Esrum å, Søborg kanal, Højbro Å, Pøle å, Ramløse å.

Læs hele nyheden og se filmen af odderen i Ramløse Å her.

	<p>https://naturstyrelsen.dk/lokale-enheder/lokale-nyheder/2022/marts/odderen-maaske-tilbage-i-nordsjaelland/</p> <p><u>Klip hækken med forsigtighed - og red liv</u> Kommunen har fokus på biodiversitet og mere utæmmed natur – men skal samtidig sørge for trafiksikkerhed. Det er ofte et paradoks langs veje og stier, hvor en ”langhåret” hæk kan være til fare for færdslen. Men hvis hæksaksen tages frem på det rette tidspunkt, kan de to hensyn faktisk sameksistere. Kommunen gør derfor borgerne opmærksom på, hvordan de selv kan gøre en forskel og hvad de er forpligtet til i forhold til trafiksikkerhed. Her et teksteksempel, som I gerne må dele:</p> <p><i>Før vi ser os om er foråret begyndt og beplantningen begynder at vokse.</i></p> <p><i>Hvis man gerne vil passe på dyrelivet i sin hæk, kan man hvor det giver mening, med fordel klippe inden foråret, eller klippe kraftigt tilbage i sensommeren. På den måde giver man dyrelivet mest muligt ro og fred.</i></p> <p><i>Hvis man vælger at klippe i foråret alligevel, så klip hækken forsigtigt, så man forstyrrer mindst muligt.</i></p> <p><i>Det er dog vigtigt, at man også husker at veje og stier altid skal kunne benyttes og at bevoksningen ikke er til fare for færdslen. På vores hjemmeside kan du se hvordan du skal beskære træer og buske ud til veje og stier. https://gribskov.dk/borger/natur-miljoe-og-trafik/trafik-og-veje/beskaering-langs-vejen</i></p> <p><u>Biodiversitetstiltag - konkurrencen om at blive Danmarks vildeste kommune</u> Punktet skal på udvalgsmøde den 22. marts 2022, hvorfor indholdet i dette punkt først vil fremgå af referatet.</p>
<p>Ref.</p>	<p>Udvalg for Klima, Teknik og Miljø besluttede på møde den 22. marts 2022 pkt. 42 at tiltræde 5 foreslåede natur- og biodiversitetstiltag.</p> <p>De fem tiltag</p> <p>1) Ansøgning om biodiversitetstiltag på offentlige arealer – samarbejde med foreninger og frivillige:</p> <p>Målet er at give foreninger og frivillige, som ønsker at gøre en indsats for biodiversiteten, mulighed for at ansøge om at lave tiltag på mindre kommunale områder. Tiltagene kan f.eks. være etablering af blomster, planter eller bærbuske, som gavner fugle og insekter. Kommunen kan herefter give tilsagn om at stille udvalgte områder/arealer til rådighed for biodiversitetstiltag.</p> <p>Økonomi: Forventes indarbejdet i gældende kontrakter.</p> <p>2) Biodiversitetstiltag på de kommunale vejarealer:</p>

	<p>Indarbejdelse af biodiversitets-fremmende-plejetiltag på udvalgte strækninger/vejarealer, hvor der stadig tages hensyn til trafiksikkerhed og afvanding.</p> <p>Økonomi: op til 50.000 kr., til at indarbejde biodiversitetstiltag i kontrakt med gældende entreprenør.</p> <p>3) Omlægning af haver til vilde haver for at øge biodiversiteten:</p> <p>Målet er at få mere natur og biodiversitet ind i haverne og at opfordre borgerne til at involvere sig aktivt i kampen for biodiversiteten. Tiltagene vil omfatte foredrag og uddeling af blomsterfrø.</p> <p>Økonomi: op til 65.000 kr.</p> <p>4) Tilskud til faunastriber for landmænd og lodsejere i Gribskov Kommune:</p> <p>Målet er at skabe flere levesteder i landbrugslandet - for dyr, fugle og insekter. Faunastriberne gavner særligt de jordrugende fugle og insekter.</p> <p>Faunastriber etableres i samarbejde med NOLA/Agrovi. Interesserede landmænd i kommunen kan ansøge om at være med i projektet og stiller derefter arealer til rådighed som tilsås med blomsterblanding. Kommunen bidrager ved at betale omkostningerne til frø. Landmanden står selv for jordbehandling og afholder selv udgifter til udsåning, som udføres af en maskinstation tilknyttet projektet.</p> <p>Økonomi: forventet 25.000</p> <p>5) Årlig kåring af naturprojekt i Gribskov Kommune</p> <p>Her hyldes et naturprojekt, som har bidraget positivt til biodiversiteten i Gribskov kommune igennem et personligt engagement.</p> <p>Borgerne har mulighed for at nominere et naturprojekt og udvalget Klima, Teknik og Miljø kårer et vinderprojekt.</p> <p>Økonomi: 10.000</p>
<p>8 18.50-19.00</p>	<p>Evt. og næste møde i Det Grønne Dialogforum</p>
<p>Ref.</p>	<p>Opfordring til at komme med forslag til mødesteder et sted ude i kommunen.</p> <p>Næste møde i Det grønne dialogforum: torsdag den 2. juni, tirsdag den 13. september, tirsdag den 6. december.</p> <p>Alle møder afholdes som udgangspunkt fra kl 17-19</p>



Genopretning af Søborg Sø

møde den 23. marts 2022

Biolog Ida Dahl-Nielsen



Miljø- og Fødevarerministeriet
Naturstyrelsen

Søborg sø

kote 1,0 m

(årsmiddelvandspejlskote)

Søareal (blåt) 338 ha

Engareal (grønt/gult) 122 ha

Påvirket areal (farvet) 460 ha

Projektgrænse - pumpelags areal 600 ha

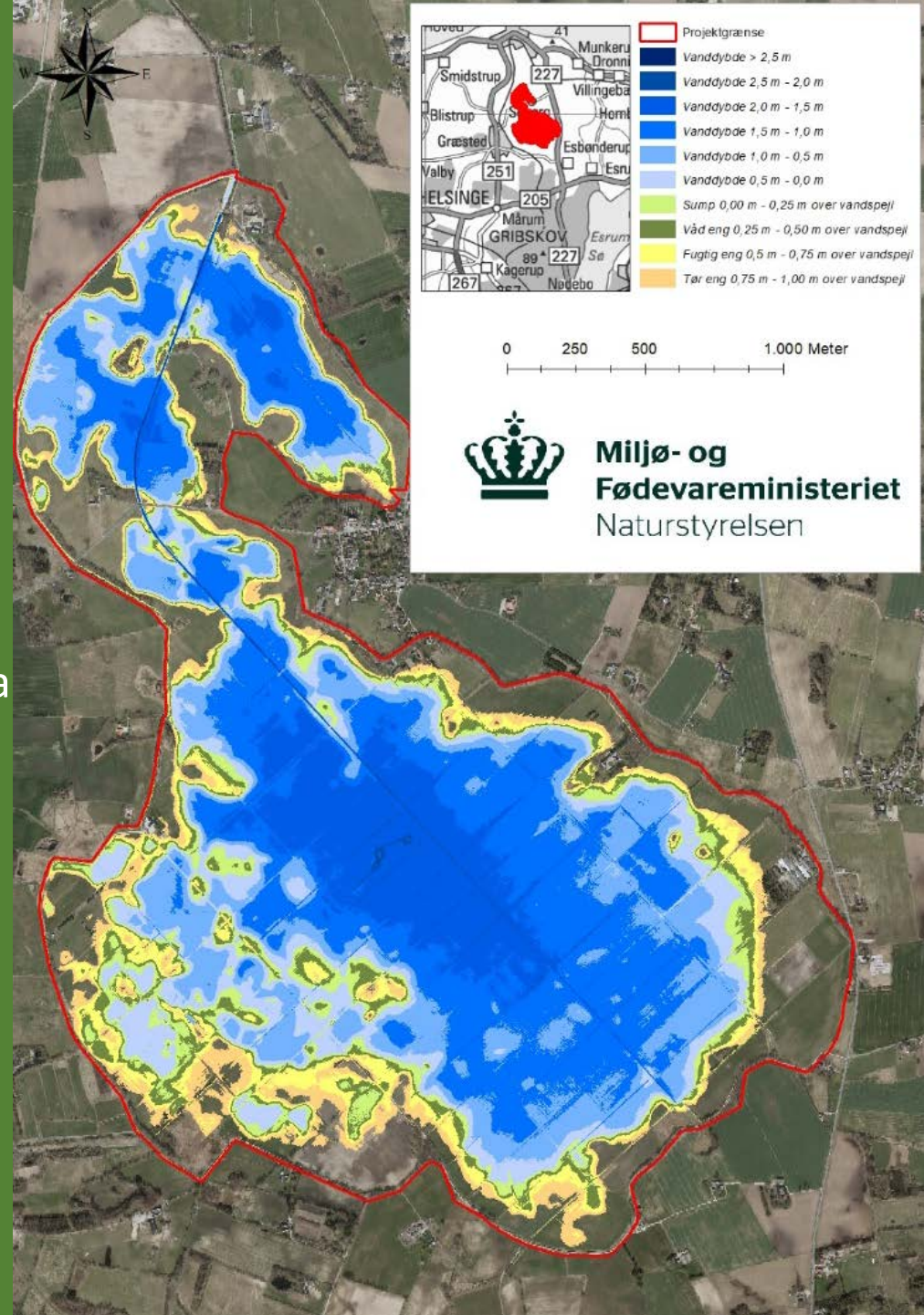

Jordfordeling

Jordfordeling I,II,III og IV
Pumpelagsgrænse 600 ha:

NST areal 488 ha

Privat areal 112 ha

Hermed er
jordfordelingerne færdige
på Søborg Sø

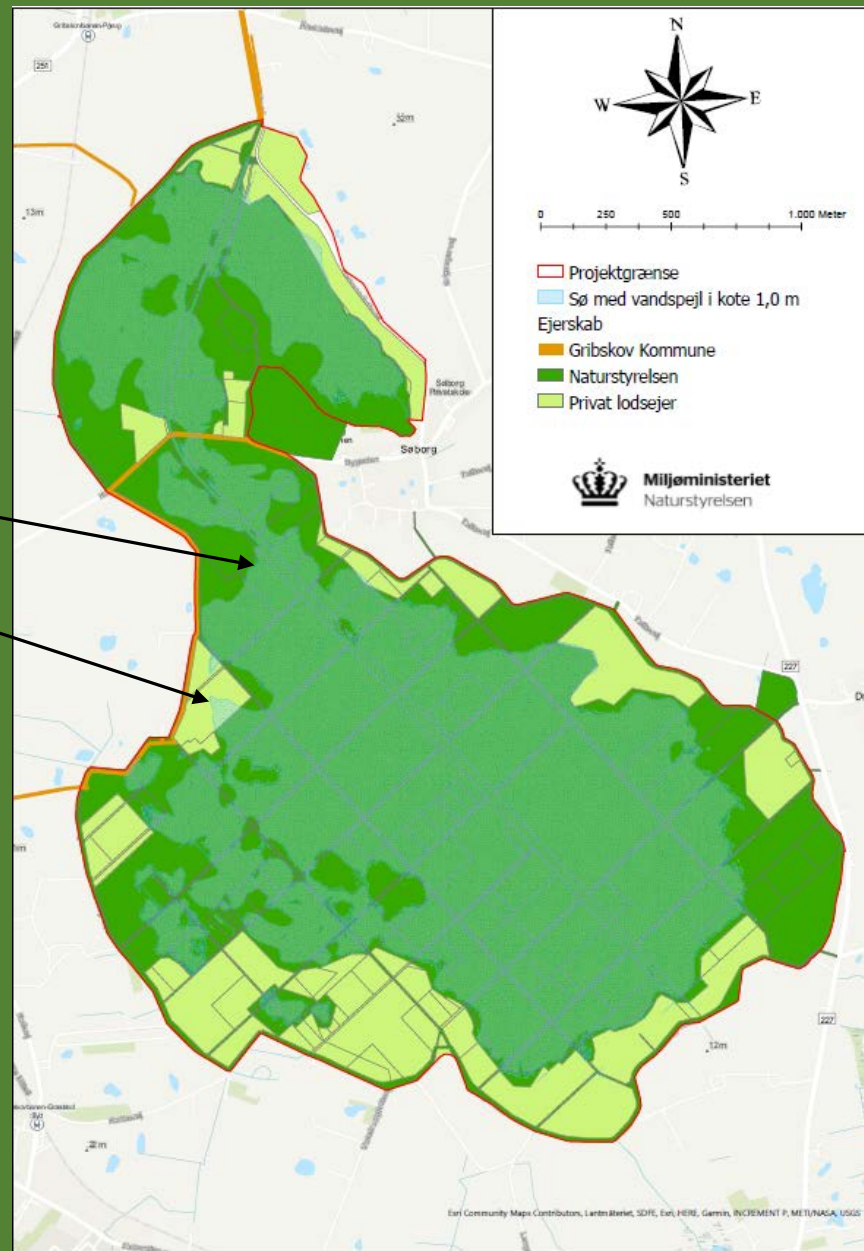

Naturstyrelsen ejer hele søarealet!

Miljøfaktorer

Næringsstoffer til Kattegat via Gilleleje havn:

Nuværende udledning via Søborg Kanal

Fosfor – ca. 2,72 tons årligt

Kvælstof – ca. 47 tons årligt

Fremtidigt som følge af søens etablering

Fosfor - en reduktion på ca. 0,079 – 0,163 kg fosfor årligt

Kvælstof - reduktion på 20 ton om året

Drivhusgasser: Beregnet nettoreduktion 0,4 – 8 ton årligt
især CO₂ reduktion



Bilag IV arter

- Engsnarre – Sikre et areal med høj vegetation og ro.
30 ha eng



- Flagermus
- Stor vandsalamander

Beskyttede naturområder

103 ha § 3 arealer i dag

Kun almindelig natur!

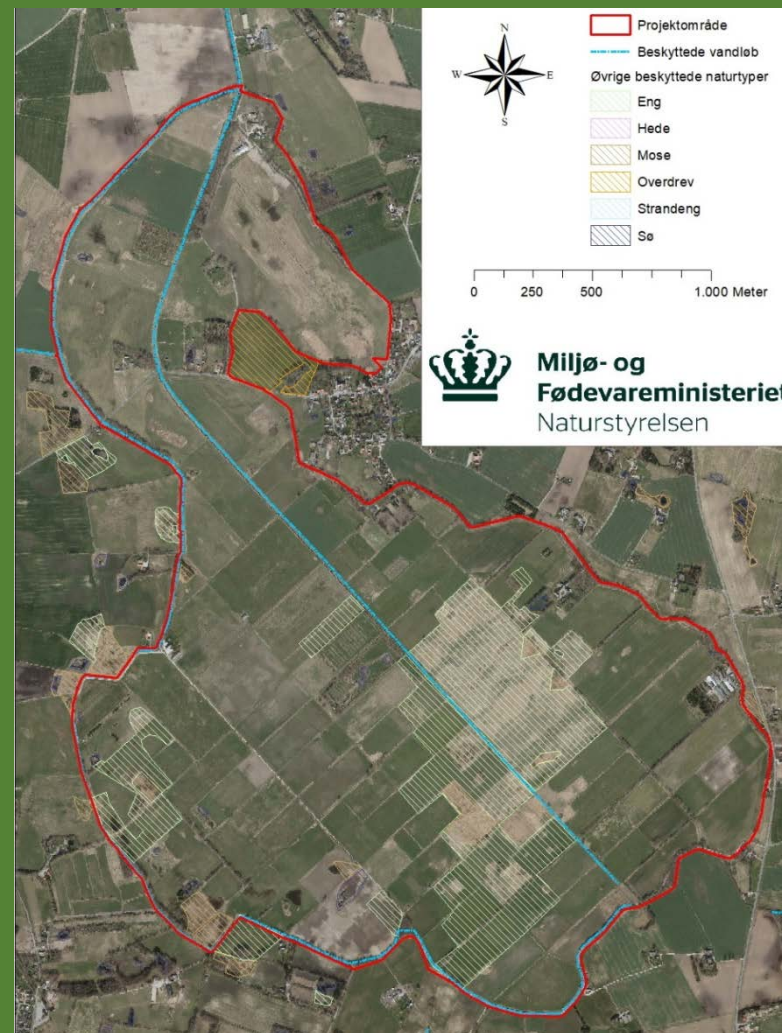

Fugl

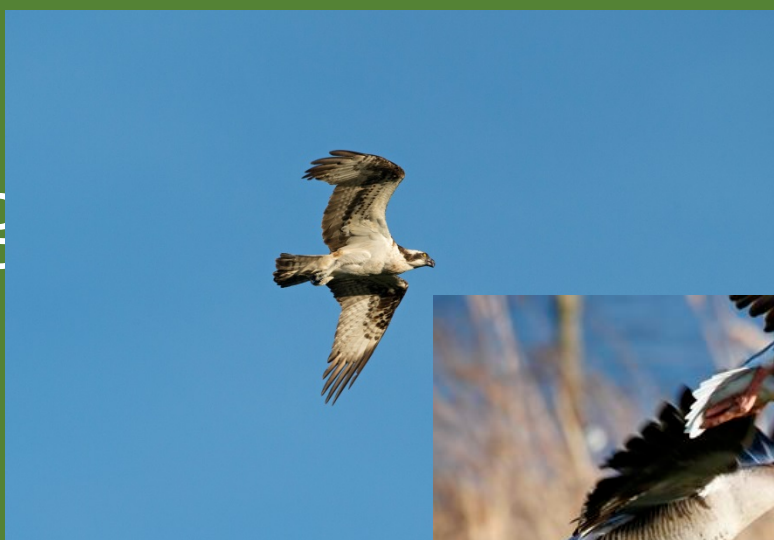

fiskeørn

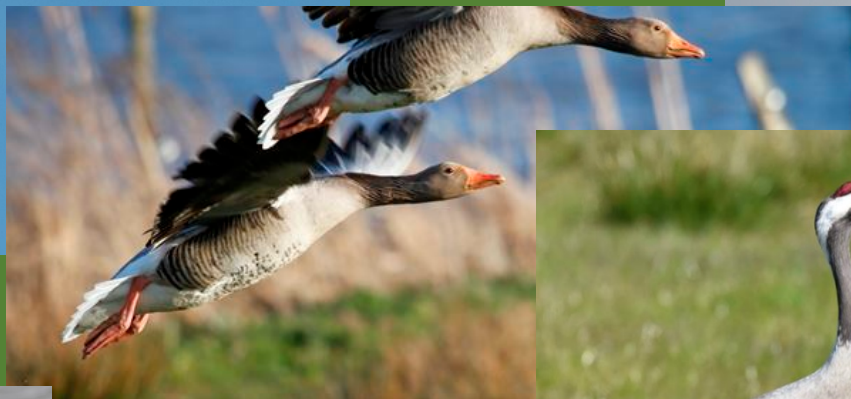

grågæs



rørhøg



trolldand



skarv



trane



vibe

DOF
Caretakergruppe
overvåger allerede
nu området

Søens fisk

Forventet fiskebestand:

Skalle



Skalle

Brasen



Brasen



Suder

Suder

Aborre



Aborre

Gedde



Gedde

Karpe (findes i Søborg Kanal)



Karpe



Friluftsliv

Planer for et stisystem i området for gående/cyklende og ridende

Gangbro til fugletårn/skjul

Eksempler på forskellige typer stier:



Regional cykelsti rute 33 på dige mod nordvest



Ridespor ved siden af cykelsti på diget

Friluftsliv

Er
afklaret

Stier - nordvest
Cykelrute 33

Stien ud på diget langs Landkanalen.

Fremover ingen sti mellem
pumpestationen og slotsruinen

Sti på Ørbakkevej (asfalt) bibeholdes

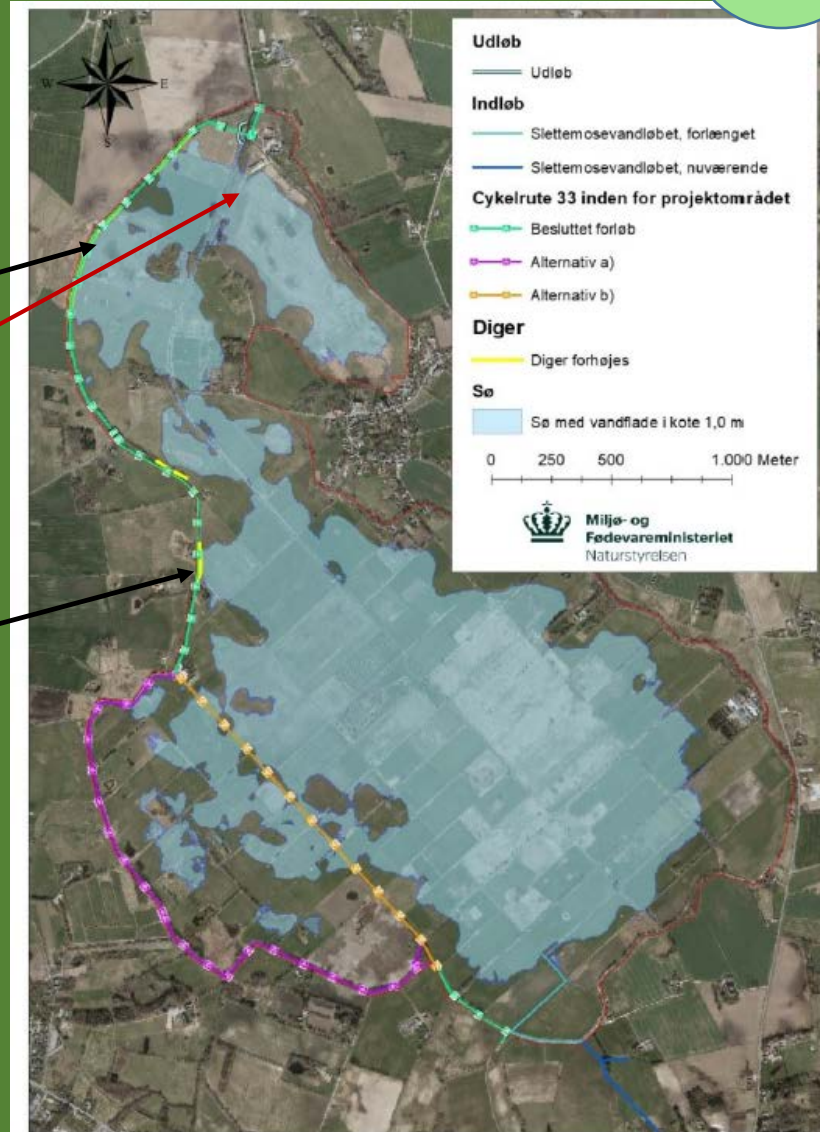

Figur 2.7 Viser den kommende sø med tilhørende indløb og udløb. Videre vises, hvor det eksisterende landkanaldige skal forhøjes, samt forslag til forløb af cykelrute 33 inden for projektområdet. Der bliver etableret en bro over det nye udløb således, at udløbet kan passeres.



Friluftsliv

Stier – syd vest
Cykelrute 33

Langs landkanalen



Er afklaret

Sti med broer
ud over søen??

Skal
endelig
afklares



ur
æmning
ekling
ende

Friluftsliv. Sti på østsiden

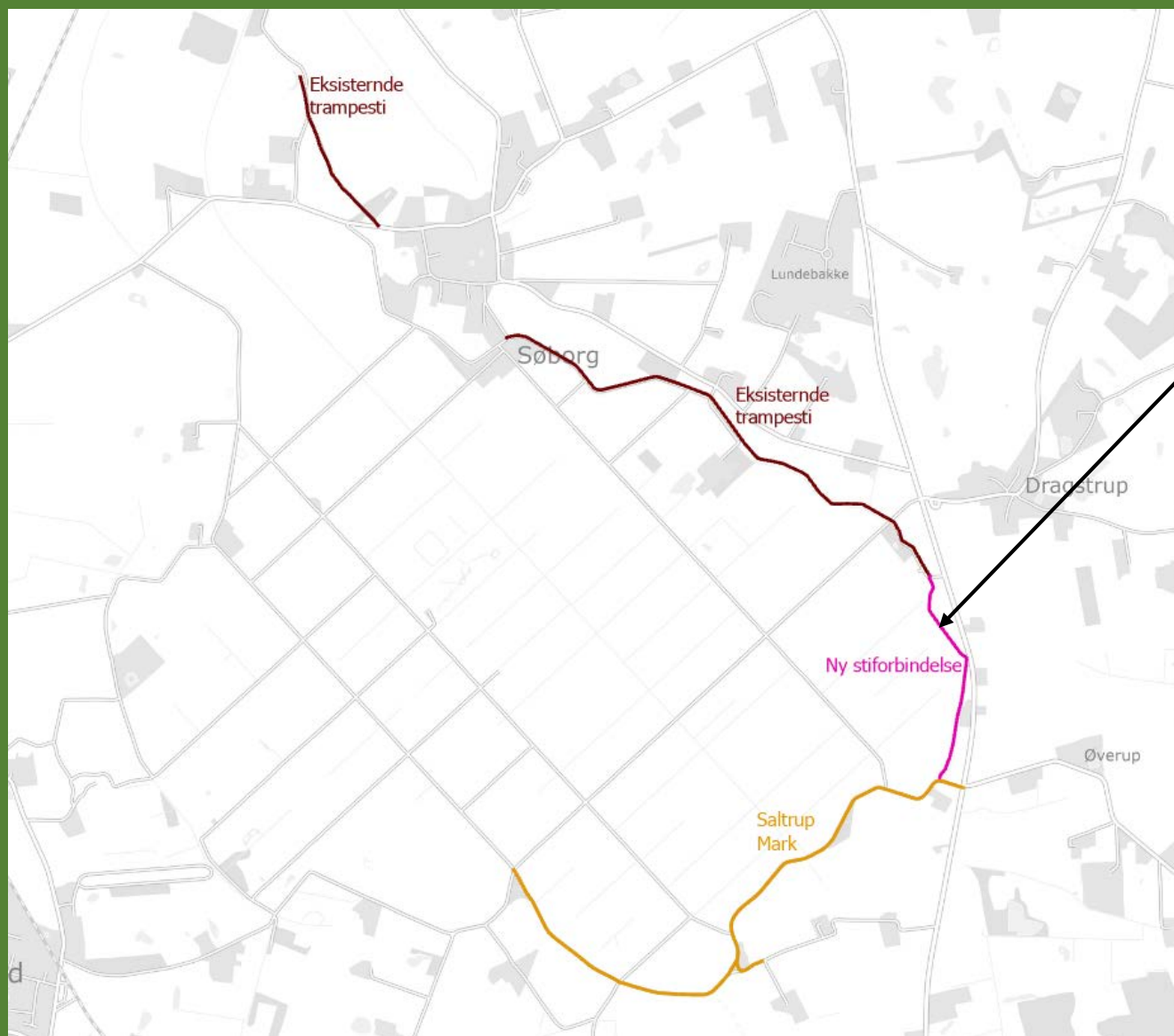

Stien
kommer!
Økonomi?

Hele vejen rundt
om
projektområdet
ca. 12½ km

ur
æmning
ekling
ende



Kommunen?

Sti langs Bygaden/Holtvej

- Søborg Bylaug har spurgt Gribskov Kommune om en sti på strækningen fra Søborg By til Ørbakkevej
- Stien er ikke en del af Naturstyrelsens projekt og vi har ikke afsat midler til denne
- Trafiksikkerhed mellem Søborg By og Græsted

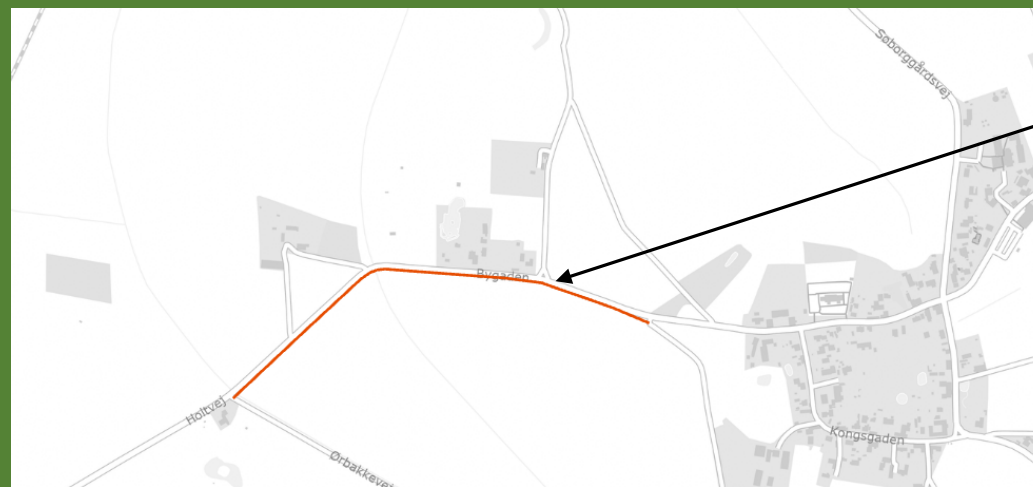

En strækning på ca 1km

Friluftsliv

Fugletårn - fugleskjul

Er ikke
afklaret

Der ønskes opført
fugletårn/fugleskjul.

Der er ikke taget stilling til
placering og udformning



Fugleskjul ved Arresø



Fugletårn ved Gurre Sø

Friluftsliv Faciliteter

Borde, bænke og
informationstavler
opsættes

Er ikke
afklaret

På sigt etableres eventuelt
faciliteter som:

Naturlegeplads og bålhytte



Kommunen
arbejder
med dette

Fredbogård



Fredbogård ligger med en fantastisk udsigt over den kommende Søborg sø – og der er direkte stiforbindelse

Yderst velegnet som udgangspunkt for et besøg i området